VISITE DE LA PROVINCE DU BRESIL

du 01 mai au 01 juin

Le 30 avril, nous sommes arrivées sur la terre brésilienne, avec beaucoup de joie pour un autre moment de pèlerinage et ainsi, continuer à tisser et intensifier les liens avec la Province, chaque communauté et chaque Sœur.

Du 01 au 06 mai à BELO HORIZONTE

La première communauté que nous avons visitée est celle de Belo Horizonte, où nous avons un **Centre Spirituel** entouré d'une nature magnifique qui offre une tranquillité, une paix et une invitation à la prière !

Lors de la visite, les sœurs nous ont permis de rencontrer quelques personnes qui collaborent avec elles dans le centre spirituel et des personnes avec qui elles entretiennent une bonne amitié

Après cette communauté, nous avons visité **la Casa do Bom Conselho** qui se trouve juste à côté du centre spirituel. Les sœurs âgées vivent dans cette maison, avec quelques sœurs actives. Malgré les limites d'âge et de santé, l'accueil et la joie des sœurs ont profondément touché nos cœurs.

C'était très heureux de passer des moments avec nos ainées. Nous avons senti que chacune d'elles porte dans leur cœur non seulement la Province du Brésil mais également la Congrégation toute entière.

Du 8 au 12 mai à FORTALEZA

Dans la journée du 08 mai, nous avons voyagé de Belo Horizonte, au sud-est du Brésil, à **Fortaleza** la ville du soleil, au nord-est. Ici, c'est une autre expérience climatique, culturelle et missionnaire.

Le lendemain de notre arrivée, nous avons commencé la visite et la rencontre avec chacune des sœurs de cette

communauté. Les partages vécus nous ont permis de comprendre peu à peu la mission de nos soeurs dans ce lieu. Cela se caractérise avant tout par une présence dans un quartier périphérique pour être auprès des pauvres. Il y a aussi des accompagnements spirituels, écoutes et participations à la pastorale de l'Eglise locale.

Au cours de la visite, nous avons eu la joie de connaître la Fraternité du Cénacle et de vivre un temps de partage avec elle.

Ce groupe de fraternité a une manière particulière d'être avec nos soeurs dans leur vie quotidienne et dans leur mission.

Du 14 au 17 mai à RIO DE JANEIRO

Encore une fois, dans la journée de 13 mai, nous avons continué notre voyage vers la merveilleuse ville de Rio de Janeiro.

Le 15, nous avons commencé la visite de la communauté qui se trouve dans cette maison historique, car c'est la première maison de la Province du Brésil. Elle est bien située dans la région sud de Rio de Janeiro. Actuellement, les sœurs collaborent dans divers services offerts par la Conférence des Religieux du

Brésil (CRB).

Ici à Rio de Janeiro, nous avons également eu un moment de détente et de joie avec la Fraternité du Cénacle et quelques amis de la Communauté.

Comme l'économe provinciale habite dans cette maison, nous avons pris la journée de 17 mai pour rencontrer

l'Équipe des Finances. Outre les sœurs, l'équipe est composée de deux employés qui travaillent dans les finances dans les deux centres spirituels de la Province. Cette équipe compte également sur l'aide professionnelle d'un bureau de comptabilité et de deux autres avocats qui vivent à Rio de Janeiro.

18 mai : Voyage de Rio de Janeiro à São Paulo, arrêt au Sanctuaire d'Aparecida

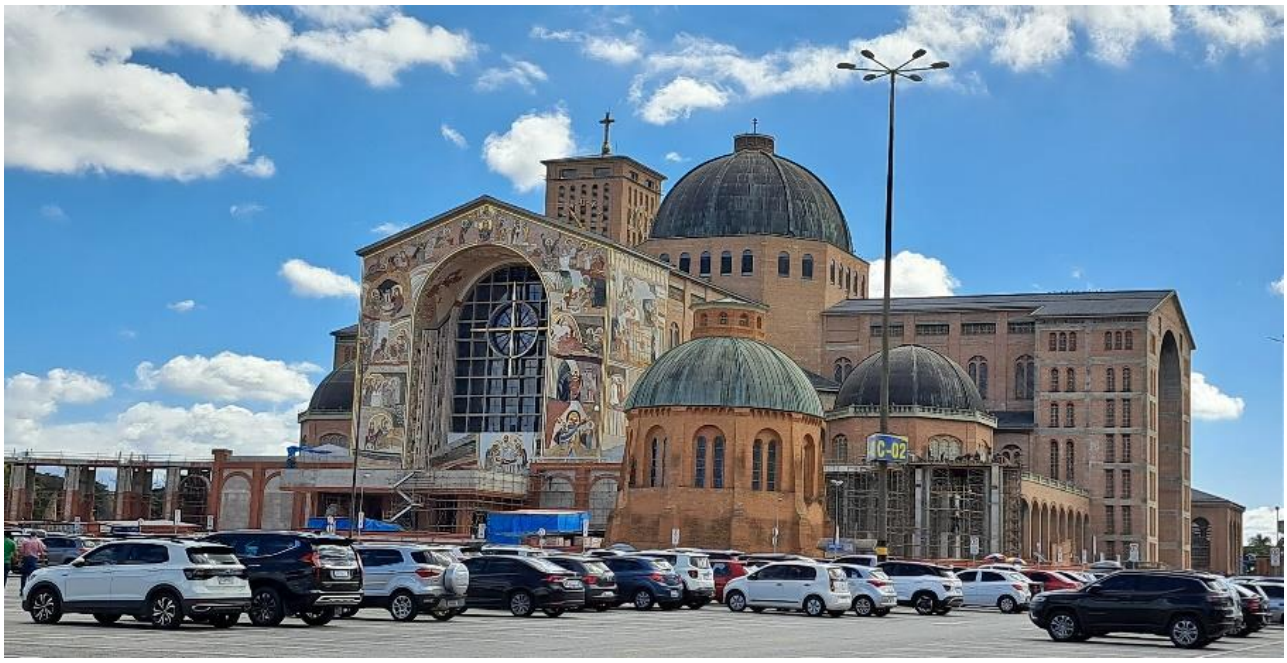

Contrairement aux autres voyages qui se faisaient en avion, celui-ci était particulier, car nous avons voyagé en voiture. Et comme tous les pèlerins au Brésil, notre chemin nous a conduit au Sanctuaire de Nossa Senhora Aparecida, patronne de ce pays.

Du 19 au 22 mai à SÃO PAULO

Le lendemain de notre arrivée, nous avons commencé la visite de la communauté de Taboão da Serra. La maison est un centre spirituel bien situé dans une petite ville appelée **Taboão da Serra,** tout proche de la plus grande ville du Brésil, São Paulo. Ce centre spirituel est un véritable sanctuaire écologique et exubérant pour sa beauté naturelle.

Au cours de la visite, nous avons également eu l'occasion de rencontrer le groupe de Fraternité et de participer à la messe de l'unité dans le diocèse de Campo Limpo.

Le 22 mai, avant le lever du soleil, pour éviter l'embouteillage, nous avons pris la route pour visiter la communauté qui vivent dans la région Est de São Paulo, dans la ville de **São Miguel Paulista**. Avec ces sœurs et quelques-uns (es) de leurs amis(es) dans les activités pastorales les plus diverses, nous avons mieux compris ce que signifie être une communauté d'insertion. C'est-à-dire, une communauté qui vit dans la pauvreté pour les pauvres. Nous avons également appris un peu ce que signifie la pastorale des ouvriers et la pastorale des enfants.

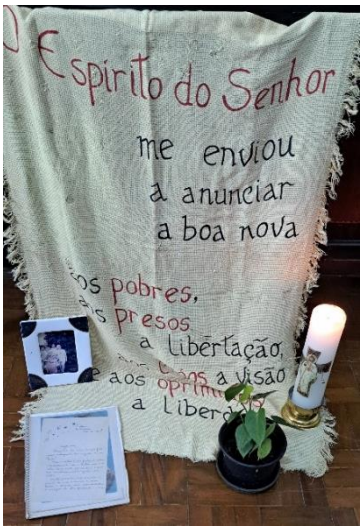

Le 24 mai, nous avons continué notre pèlerinage et avons quitté Taboão da Serra pour rejoindre de nouveau Belo Horizonte.

Du 25 au 31 mai - BELO HORIZONTE

Les 25 et 26 mai, c'était le tour de visite de la **communauté provinciale** située à **Contagem**, une ville pas loin de la grande ville de Belo Horizonte.

C'était bon de découvrir que cette petite maison provinciale est un lieu calme qui permet de travailler. Nous avons bien gouté cette ambiance.

27 mai :

Fête de Notre Dame du Cénacle

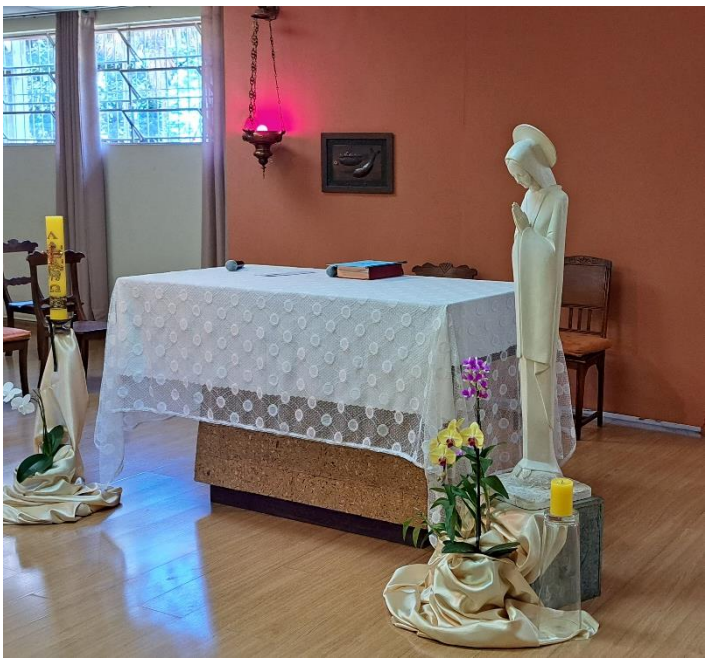

Quelle joie de célébrer la fête de Notre-Dame du Cénacle avec les sœurs des trois communautés de Belo Horizonte (Centro Espiritual, Casa do Cuidado et Contagem), avec la fraternité et quelques amis, ainsi que des collaborateurs du Cénacle.

Après la messe, nous avons eu un déjeuner festif. C'était un bon moment où les invités ont chanté ensemble avec la guitare jouée par le Père Francis Adao, le célébrant de la messe.

Ce même jour, dans l'après-midi, nous avons eu la joie de rencontrer et de partager un peu avec la fraternité de Belo Horizonte qui, de manière créative et avec le symbole d'un train, a raconté le cheminement du groupe.

Le 29, nous avons rencontré l'**Équipe de Formation** qui a partagé ses recherches, ses difficultés, ses défis et ses joies d'avoir une postulante et d'autres personnes en discernement vocationnel, après quelques années sans vocation.

Notre dernière rencontre était avec le **Conseil Provincial,** les 30 et 31 mai. C'était un moment important pour partager mutuellement nos expériences. Nous avons partagé ce que nous avons vu, touché et ressenti au cours de notre pèlerinage dans ce grand pays.